



# 112學年度弘光科技大學健康事業管理系

## ～日間部新生課程規劃及選課說明會～

陳亮汝 副教授兼系主任  
112年9月3日

# 目錄

CONTENT

03

多元化學生輔導

01

認識健管系

02

健管系課程  
特色

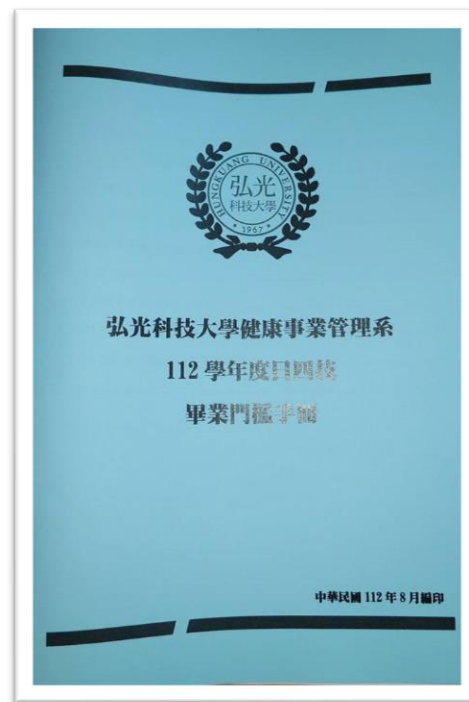



1

# 認識健管系

歷史與規模

培育目標

教學環境介紹



### 弘光科技大學第四個成立的科系

- 民國86、90、94、98年四次教育部評鑑均獲一等
- 民國102、**108**年科大認可制自我評鑑通過

1991

- 弘光醫事護理專科學校
- 成立**醫務管理科**

1997

- 本校改制技術學院
- 成立**醫務管理系**

2003

- 本校改制科技大學
- 本系隸屬於管理學院

2007

- 更名為**健康事業管理系**

2011

- 隸屬於**醫療健康學院**
- 成立**健康事業管理研究所**

# 師生規模

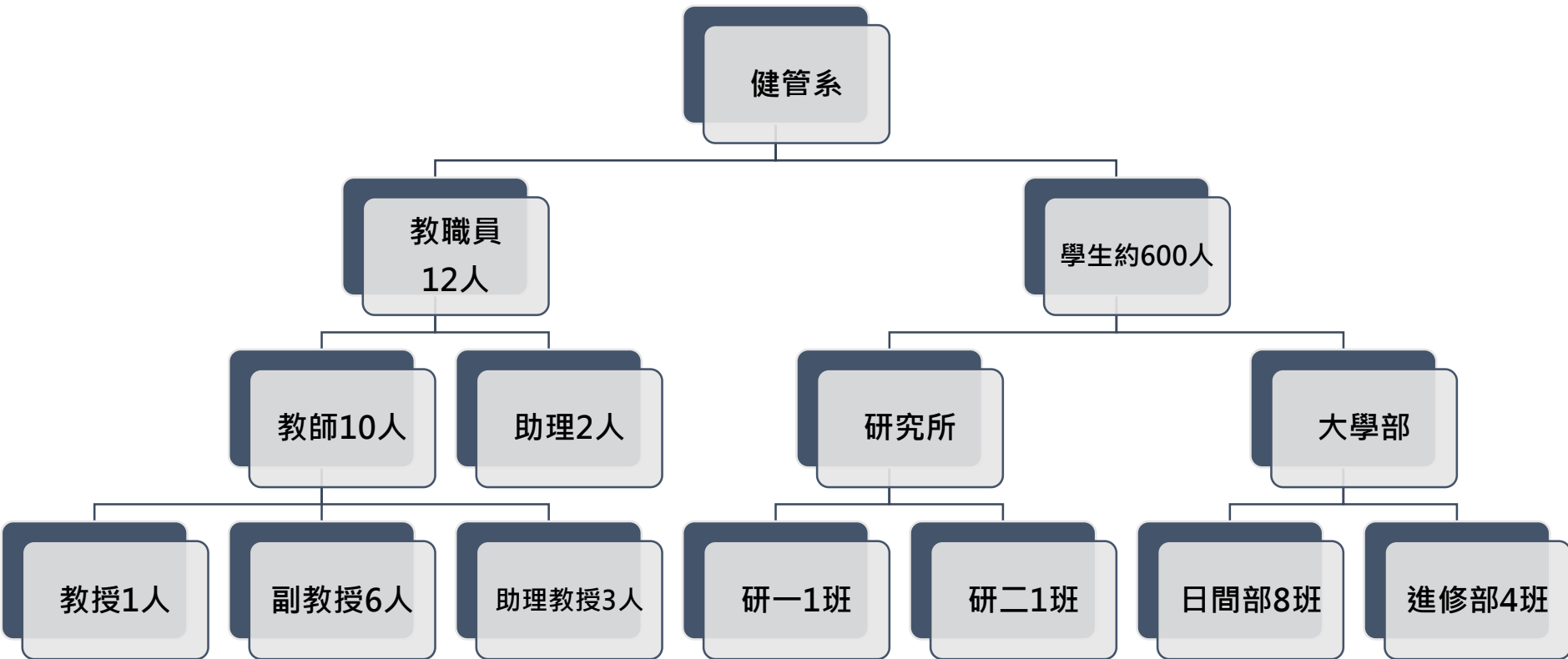

# ● 培育目標

1. 培育學生具備**健康知識**、**基礎管理**與**應用資訊**的基礎技能，以培養健康事業所需之整合能力人才。
2. 培育學生具備**照護管理**、**醫務管理**或**服務管理**之次專業能力，以培養健康事業所需之實務管理人才。
3. 培育學生具備良好工作態度、團隊合作能力及國際觀。

# 師資團隊



# 培育能力與師資對應





# 多媒體研討教室 (M604)

## 主要設備

1. 數位講桌
2. 電腦多媒體播放系統
3. 整合式多媒體

## 使用課程及用途

1. 專題製作及報告
2. 專題演講
3. 小型研討會



# 健康秘書教學示範教室 (M605)

## 主要設備

1. 醫療資訊系統軟體
2. 身心能量分析儀
3. 高倍活血顯像檢測儀
4. 健絡健康管理系統
5. 健康整合服務系統



## 使用課程與用途

1. 健康指標與健康管理
2. 智慧照護管理
3. 研究生主要上課教室



# 健康資訊教室 (M606)

## 主要設備

1. Office套裝軟體
2. SPSS統計軟體

## 使用課程及用途

1. 資料庫管理
2. 健康資訊管理
3. 統計學及應用
4. 統計軟體
5. 專題製作
6. 微軟技能檢定場



# 市場調查與行銷室 (M60701)

## 主要設備

1. 桌上型個人電腦24台
2. 電話訪問調查軟體
3. 密錄監聽系統
4. 台灣固網撥接系統
5. CATI教學主機

## 使用課程及用途

1. 產學研究計畫
2. 研究方法概論
3. 專題製作
4. 市場調查



# 高階統計專業教室 (M60702)

## 主要設備

1. 桌上型個人電腦24台
2. 廣播教學系統
3. IBM SPSS Advanced Model 21.0網路版
4. IBM SPSS Basic Model 19網路版
5. AMOS18.0網路版
6. IBM SPSS Regression Model

## 使用課程及用途

1. 進階統計學
2. 多變量分析
3. 次級資料分析
4. 碩士論文



# 問卷編輯室 (M60103)

## 主要設備

1. 專業型閱卷分析系統
2. 印表機
3. 桌上型電腦
4. 電子白板
5. 無線網路系統整合式多媒體
6. 單槍投影機

## 使用課程及用途

1. 專題製作
2. 碩士論文
3. 師生研究計畫討論



# ● 研究生討論室 (M502)

## 主要設備

1. 單槍投影機
2. 白板
3. 舒適桌椅

## 使用課程及用途

1. 研究生學習及研究的專屬空間
2. 小型研討會議





# 2

## 健管系課程特色

畢業門檻說明  
實習規劃  
預研究生制度  
雙聯學位



# 職涯進路

通識教育課程  
30學分

## 核心通識 基礎通識

- 英文能力畢業門檻
- 資訊能力畢業門檻
- 品格教育實施計畫
- 專業課程志工服務

## 專業課程 (必修58學分、選修40學分)

### 專業必修(58學分)

#### 基礎管理

管理學	B
醫療健康產業概論	B.E
會計學(一)	B
健康社會學	A
經濟學原理及應用	A
衛生行政與法規	A.E
財務管理	A.B
行銷管理	A.G.I
健康保險制度	A.B.E
醫療照顧倫理	A
人力資源管理	A.B
組織行為學	A
資材管理	B.E
專題製作(一)、(二)	
品質管理	A.B.E
海內外實習	

#### 健康知識

生命科學概論	
人類發展與健康需求	
公共衛生學	A
解剖生理學	C
醫學英文及術語演練	E
專題製作(一)、(二)	
海內外實習	

#### 應用資訊

統計學	A
資料庫管理	
生命及健康統計學	A.C
研究方法概論	A.H
統計軟體	
專題製作(一)、(二)	
海內外實習	

### 專業選修(40學分)

(1)照護管理 (2)醫務管理 (3)服務管理 (4)其他專業延伸

營養保健概論	1.A	會計學(二)	4.B
健康指標與健康管理	1.E	電子試算表	4
長期照護	1.A	生物科技概論	4
大數據分析及應用	1.2.3	生產與作業管理概論	4
個案評估與溝通	1	商業心理學	4
社區資源管理	1	成本與管理會計	4.B
物聯網與智慧健康	1.2.3	商事法	4
科技與智慧照護	1	管理資訊系統	4.B
醫院組織與管理	2.A.B.E	網頁製作	4
病歷及健康資訊管理	2.B.D.E	健康促進與衛生教育	4.A
績效管理	2.B	醫院就醫服務實務	4.B
專案管理	2	醫學概論	4.A
保險申報	2.A.B	流行病學	4.A.C
醫院評鑑	3.B.E	財務報表分析	4.B
服務業管理	3	市場調查	4
顧客關係管理	3.F	物流管理	4
電子商務	3	疾病分類	4.A.C
消費者行為	3.F.G	中小企業財務會計實務	4
連鎖企業經營與管理	3	危機管理	4
健康產品行銷	3.G	醫療品質與病人安全	4.B.E
		創新管理	4
		企劃實務	4
		復健概論	4
		健康政策	4.A.B
		食藥安全管理概論	4
		環境與職業衛生	4.A
		投資理財	4
		健康產業發展趨勢	4
		兩岸醫療制度	4
		國際醫療服務	4
		健康機構設計與規劃	4

## 跨領域學習

### 學程(畢業門檻)

- 醫療健康產業管理學程
- 美容管理學程
- 職業健康促進學程
- 保健食品行銷學程

## 證照及執照 就業目標

### 證照及執照

- 公共衛生師專技高考
- 醫務管理師檢定
- 疾病分類師(員)
- 病歷資訊管理師檢定
- 醫務行政管理人員
- 顧客關係管理商品分析師
- 市場產品行銷策略分析師
- 調查與研究方法分析師
- IMA網路行銷分析師

### 就業

- 醫療產業機構：醫療機構醫事處、管理部、管理中心、醫事行政人員
- 長期照顧機構：長照機構居家督導、個案師、行政管理人員
- 健康服務機構：醫療健康保險公司、全國性連鎖藥妝店、醫療器材行銷人員
- 衛生行政機構：縣市衛生局行政人員

# 學生畢業門檻

畢業學分128學分 = 專業必修58學分 + 選修40學分 + 通識30學分

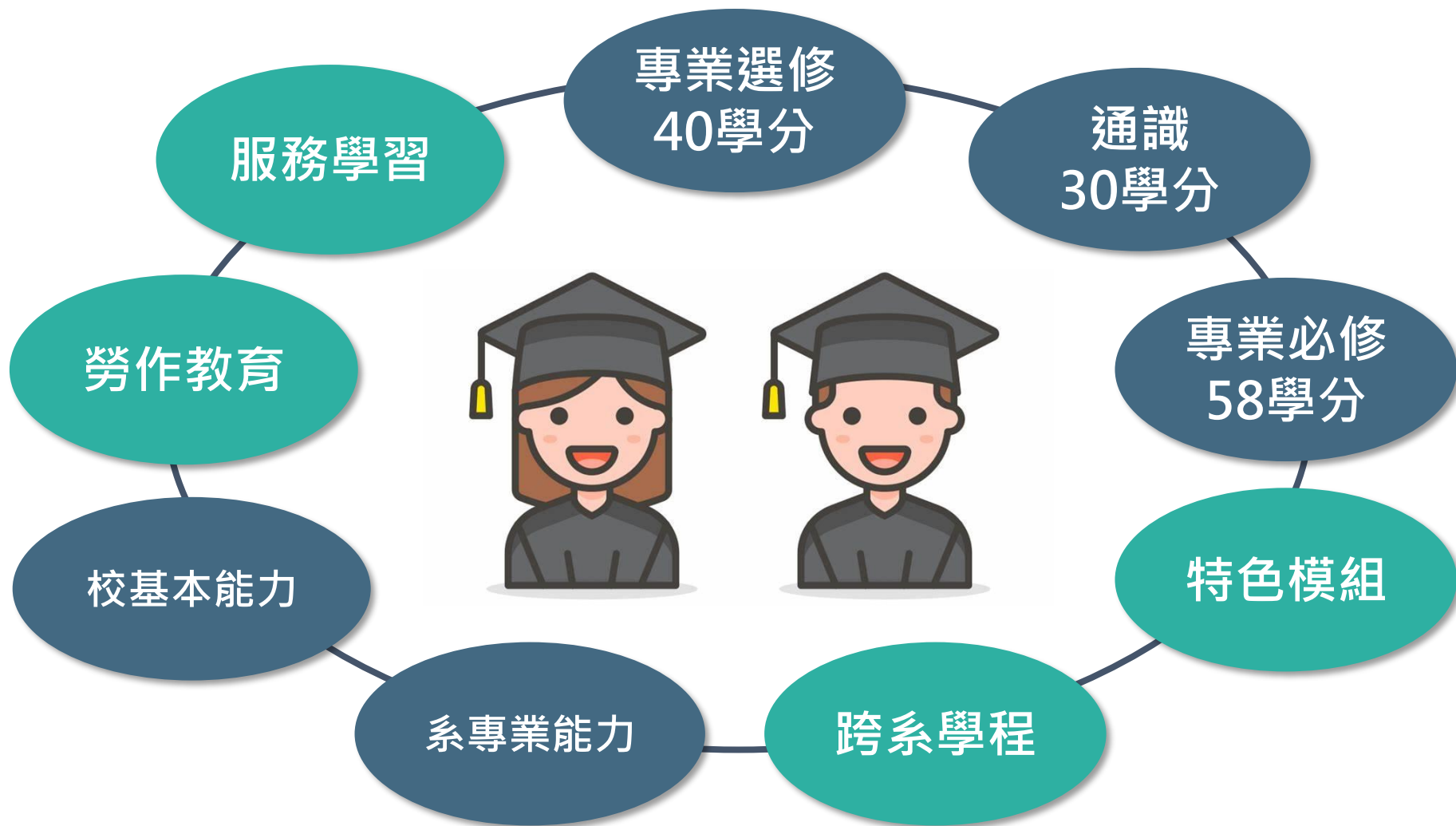

# 畢業門檻-系定核心能力

(僅採認大學期間取得之證照)

## • 管理能力(繳交影本至系辦公室)

1. 醫務管理師檢定
2. 疾病分類師(員)
3. 醫療資訊管理師
4. 會計丙級(含)以上技術士
5. 市場產品行銷策略分析師
6. 顧客關係管理商品分析師
7. 醫務行政管理人員
8. 專案管理師認證
9. 消費者行為分析師
10. 服務業管理師
11. 病歷資訊管理師檢定
12. 大數據行銷管理師
13. 調查與研究方法分析師
14. IMA 網路行銷分析師
15. 其他經系務會議認定核可之  
管理能力證照

## • 資訊能力(繳交影本至系辦公室及教務處教學組)

1. (MOS)Microsoft Office Specialist 系列
2. (MCAS)Microsoft Certified Application Specialist 系列
3. TQC-OA(WORD、EXCEL、PowerPoint、ACCESS)系列進階級以上
4. TQC-DK 電子商務概論進階級以上
5. TQC-WD Dreamweaver 進階級以上
6. 勞動部勞動力發展署技能檢定中心電腦軟體應用 乙級
7. 勞動部勞動力發展署技能檢定中心電腦硬體裝修 乙級
8. 其他經系務會議認定核可之資訊能力證照

# 畢業門檻-系定核心能力

- 健康知識能力
  - 健康知識能力大會考或以下大學期間取得之採認證照

## 1.健康大會考(由系上舉辦)

- (1) 出題範圍：本系各專業科目課程之專有名詞
- (2) 測驗時間：三年級下學期期中前
- (3) 通過標準：成績 60 分以上

## 2.採認證照

(僅採認大學在學期間取得之證照)

- (1) 照顧服務員
- (2) 樂齡健身運動指導員
- (3) 樂齡功能性體適能檢測員
- (4) 健康管理師
- (5) 其他經系務會議認定核可之健康知識能力證照

# 畢業門檻-英文能力

## 系訂

### 專業英文能力大會考

- (一) 出題範圍：本系各專業科目課程之專業英文名詞
- (二) 測驗時間：三年級下學期期中前
- (三) 通過標準：成績 60 分以上

## 校訂

- 日間部四年制學士班學生須於**畢業前或高中就學期間(入學本校前三年)**通過下表之英文能力檢定考試
- 若未通過可採用**配套措施**取得認定

英語檢定類別  系別	英文能力檢定通過標準									
	全民英檢 GEPT	多益 TOEIC C	多益普 及測驗 TOEIC Bridge	托福 (紙筆型態) (TOEIC L- ITP)	托福 (電腦型態) (TOEIC L- iBT)	雅思 IELTS	大專院 校英語 能力測 驗 CSEPT	劍橋領 思職場 英語 Linguask ill Business	劍橋大 學英語 能力認 證分級 測驗 (Cambri dge Main Suite	英語能 力分級 檢定測 驗 CEFR 級別
日間部 非國際溝通英語系 (本系適用)	初級 複試	350 分	60	390 分	30 分	3.5 級	第一級 (150 分)	120 分	KET	A2-B1

# 畢業門檻-模組課程

- 須**至少修畢一個模組**，各模組內共8門課
- 完成後填寫**模組修畢申請書**及**繳交歷年成績單**至系辦公室申請修畢證明
- 模組種類
  - 照護管理模組
  - 醫務管理模組
  - 服務管理模組

三、選修 40 學分			第一學年		第二學年		第三學年		第四學年	
分類	專業選修科目	專業能力	上	下	上	下	上	下	上	下
照護管理模組	營養保健概論	健康能力		2/2						
	健康指標與健康管理	健康能力			2/2					
	長期照護	健康能力				2/2				
	大數據分析及應用	應用資訊能力				2/2				
	個案評估與溝通	管理能力					2/2			
	社區資源管理	管理能力						2/2		
	物聯網與智慧健康	健康能力、管理能力、應用資訊能力							2/2	
	科技與智慧照護	應用資訊能力								2/2
醫務管理模組	醫院組織與管理	管理能力		2/2						
	病歷及健康資訊管理	管理能力			2/2					
	績效管理	管理能力				2/2				
	大數據分析及應用	應用資訊能力				2/2				
	專案管理	管理能力					2/2			
	保險申報	管理能力						2/2		
	物聯網與智慧健康	健康能力、管理能力、應用資訊能力							2/2	
	醫院評鑑	管理能力								2/2
服務管理模組	服務業管理	管理能力		2/2						
	顧客關係管理	管理能力			2/2					
	電子商務	應用資訊能力				2/2				
	大數據分析及應用	應用資訊能力				2/2				
	消費者行為	管理能力					2/2			
	連鎖企業經營與管理	管理能力						2/2		
	物聯網與智慧健康	健康能力、管理能力、應用資訊能力							2/2	
	健康產品行銷	管理能力								2/2
其他專業延修	健康事業組織與管理	管理能力	1/1							
	會計學(二)	管理能力		2/2						
	電子試算表	應用資訊能力		1/2						
	生物科技概論	健康能力			2/2					
	生產與作業管理概論	管理能力			2/2					
	商業心理學	管理能力				2/2				
	成本與管理會計	管理能力				2/2				
	商事法	管理能力				2/2				
	管理資訊系統	應用資訊能力				2/2				
	網頁製作	應用資訊能力				2/2				

# 畢業門檻-跨系學分學程

- 須**至少修畢一個學程**
- 填寫**學分學程修畢申請書**及**繳交歷年成績單**至**主辦系辦公室(★)**申請修畢

序號	學程名稱	主辦系所(★)	協辦系所
1	保健食品行銷學程	健康事業管理系	食品科技系
2	醫療健康產業管理學程	老人福利與長期照顧事業系(P803)	健康事業管理系
3	美容管理學程	化妝品應用系(L304)	健康事業管理系(M608) 餐旅管理系
4	職業健康促進學程	環境與安全衛生工程系(J302)	健康事業管理系

# 畢業門檻

## 學程舉例

職業健康促進學程課程開設統計表

中華民國112年05月02日校課程委員會議修正通過

類別	課程名稱	學分/時數	開設系所	備註
核心課程	健康事業概論/醫療健康產業概論	2/2	健康事業管理系	6學分
	職業病概論	2/2	環境與安全衛生工程系	
	工業衛生概論	2/2	環境與安全衛生工程系	
選修科目	工業毒物學	2/2	環境與安全衛生工程系	10學分
	工業衛生管理	2/2	環境與安全衛生工程系	
	工業心理學	2/2	環境與安全衛生工程系	
	公共衛生學	2/2	環境與安全衛生工程系	
	職場健康促進理論與實務	2/2	環境與安全衛生工程系	
	流行病學	2/2	健康事業管理系	
	健康指標與健康管理	2/2	健康事業管理系	
	個案評估與溝通	2/2	健康事業管理系	
	營養保健概論	2/2	健康事業管理系	
	健康與環保	2/2	健康事業管理系	
	生命科學概論	2/2	健康事業管理系	
	衛生行政與法規	2/2	健康事業管理系	
	健康保險制度	2/2	健康事業管理系	
合計			16 學分	

全要修  
(外系=2門課)

要修滿10學分  
且至少一門外系課  
(因依規定外系至少有三門課，所以選修至少需要再一門)  
外系 ≥ 1門  
本系 ≥ 4門



# 畢業門檻-實習

- 各項成績採計期間為**大一至大三**，共六學期。
- C、D、E、F 項單項成績超過100 分者，以100 分計算。
- 四上會將該成績會兩班一起排序後，作為選填實習單位的優先順序。
- 四下實習共14周。

採計項目	權重	說明
A. 學業成績	40%	採計大一至大三之學業成績
B. 操行成績	5%	採計大一至大三之操行成績
C. 參加系舉辦活動	10%	<ol style="list-style-type: none"> <li>1. 參加本系舉辦且規定全班同學應出席之活動，例如：聯合班會、系舉辦之演講等。</li> <li>2. 依照出席率給分，例如：出席率 90%，即得 90 分。</li> </ol>
D. 協助系舉辦，或參加系鼓勵或推廣之各類活動	20%	<ol style="list-style-type: none"> <li>1. 擔任本系舉辦之說明會、講座、參訪或招生等各類活動志工，每場 10 分。</li> <li>2. 參加系鼓勵或推廣之活動、演講、計畫、國際交流等，例如：院系演講、勞動部就業學程、國際交流或文化培訓營、實際參加校慶競賽選手等，每件 5 分。</li> </ol>
E. 參加系學會一般活動	10%	<ol style="list-style-type: none"> <li>1. 參加迎新宿營活動 5 分。(限新生)</li> <li>2. 參加系學會舉辦之活動，如：認親大會、正副會改選或期末系大會等，每場 3 分。</li> <li>3. 擔任系學會主辦之一般活動工作人員(須由系辦公開招募)，每場 5 分。出席率須達 80%以上始得認列分數。</li> </ol> <p><b>備註:同一場活動不得重複採計上述兩項分數。</b></p>
F. 協助系學會大型活動，或以本校學生身份參加校外競賽	15%	<ol style="list-style-type: none"> <li>1. 於系際盃活動擔任表演者或工作人員，例如：合唱、才藝競賽等，每場 40 分。出席率須達 80%以上始得認列分數。</li> <li>2. 以本校學生身份參加校外與本系專業相關競賽或發表，每場 30 分；若非與本系專業相關競賽或發表，則每場 10 分，上限 30 分。</li> </ol>

# 國內實習



## 強化實務能力與銜接就業 大四下整學期必修課程國內外實習

學生可根據自己的規劃與實習機構所提供之環境與資源，進行醫療健康機構之行政管理實習，若表現符合機構需求可留下直接就業。

# 海外實習

## 越南-林醫師診所

了解當地情況及生活，能體驗非常多當地的風俗民情，藉由實習能有更多元的思考與視野。

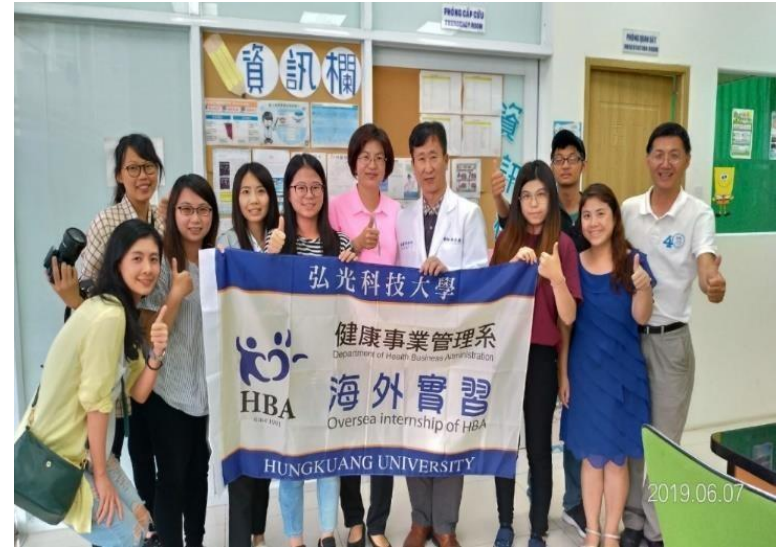

# 海外實習

越南-胡志明醫藥大學震興醫院

Hospital of Shingmark Medical University Dong

能感受不同且多元的種族與文化，了解當地多元文化的醫院經營管理模式或流程。



# 海外實習



## 柬埔寨-福爾摩沙綜合醫院

豐富個人經歷與專業技能外，  
也可以獲得美好的閱歷體驗，  
汲取實際的國際職場經驗。

## 新加坡Nature360 PTE LTD健康產業生技公司

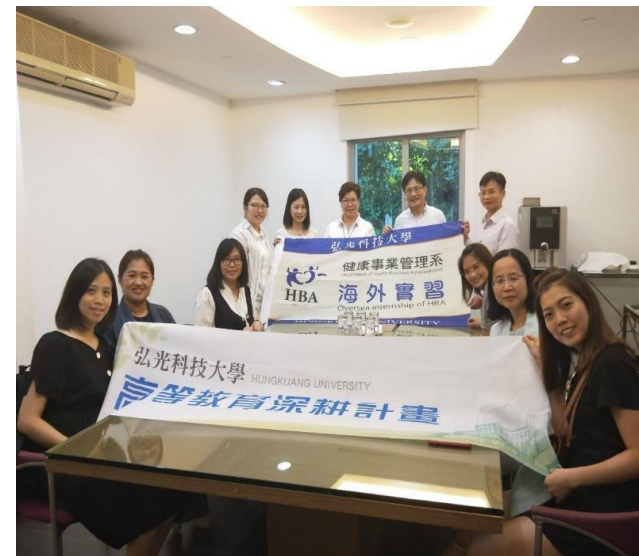

新加坡環球影城

創辦人杜希仙女士邀請餐敘

## 美國-Asian Pacific Health Care Venture, Inc

參與當地的學習和生活，學習尊重其他國家的人事物，進而拓展視野，提升國際觀。

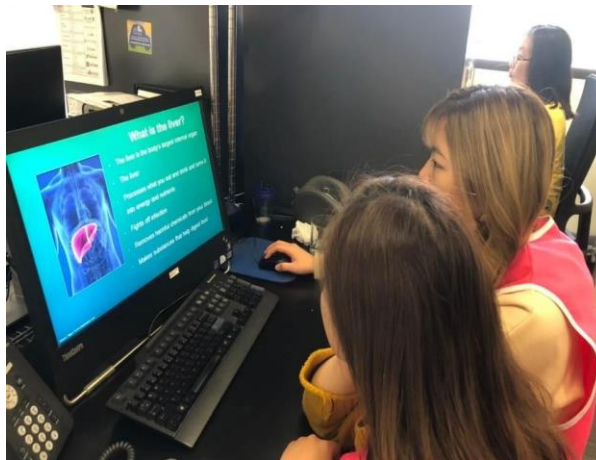

# 海外實習

加拿大Canadian College of Technology and Business (CCTB)和  
REL technology Inc.



Vancouver General  
Hospital

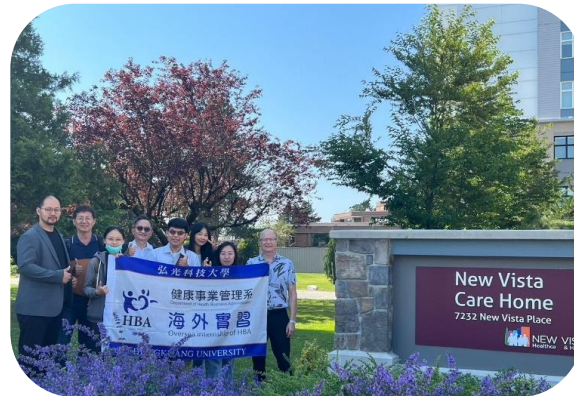

New Vista Healthcare  
and Housing



S.U.C.C.E.S.S.  
李國賢護理安養院



Canadian College of  
Technology and  
Business (CCTB)



CCTB



REL technology Inc.



# 預研究生制度

可申請大四預研碩士班課程，以4+1年取得學士、碩士學位

- 依據「弘光科技大學健康事業管理系碩士班預研究生甄審準則」
- 申請時間：大三下學期
- 名額：招生名額的一二分之一  
(113學年度名額預計為15名)
- 甄選標準：操行80分以上+學業成績70分以上
- 取得預研究生資格後，可於大學期間選修研究所課程，參加本系碩士班考試錄取後，至多可抵免三分之二碩士班應修學分數(不含論文學分數)。

## 雙聯學位 (2+2)



日本經濟大學，簡稱日經大，是日本的一所私立大學。主校區在福岡縣。另外兩個校區位於神戶市中央區和東京都澀谷區。

弘光科大2年 + 日本經濟大學2年，4年拿到兩家大學的學士學位

# ● 雙聯學位 (3年+15個月)

## 英國倫敦Middlesex University



在弘光三年修滿96學分可前往英國Middlesex University修讀雙聯學位，另在Middlesex University 15個月期間至少修讀240學分，即可獲得弘光學士學位+Middlesex碩士學位。

# 其他資源

- 校內學習社群
- 輔修/雙主修
- 國際生的語言學習
- 競賽獎勵
- 證照獎勵
- 研究計畫學習
- 各種社團
- 有好康的一定會傳訊息給班代/班群.....

## 國際自主學習體驗計畫社群-「醫」起「健」遊Osaka

參與當地的學習和生活，學習尊重其他國家的人事物，拓展視野，提升國際觀。

弘光科技大學——勇敢去闖！世界舞台等著你發光

作者：弘光科技大學國際部  
Web only：2023-02-04  
圖片來源：弘光科技大學國際部提供



對於出國旅遊或留學，大家最常卡住的問題就是語言，總是會擔心語言不通、寸步難行。然而弘光科技大學的江敏慈及劉子耀，用親身的經驗證實了「勇於溝通才是重點」，因為「只要敢開口，什麼問題都沒有！」



# 善盡大學社會責任

師生運用所學專業，參與並服務地方，帶動社區健康促進，關懷老人與弱勢，創造在地價值。





# 良師益友

透過參與志工服務、翻轉教學、社團活動、專題製作、社群指導、補救教學等活動，增進師生情誼與歸屬感。



# 學生畢業發展



## 1. 就業方向：

- **醫療產業機構**：醫療機構醫事處、管理部、管理中心、醫事行政人員
- **長期照顧機構**：長照機構居家督導、個管師、行政管理人員
- **健康服務機構**：醫療健康保險公司、全國性連鎖藥妝店、醫療器材行銷人員
- **衛生行政機構**：縣市衛生局行政人員

## 2. 進修深造：健康產(事)業管理、醫務管理、公共衛生、企業管理、長期照護與衛生福利等國內相關之研究所。

## 3. 國家證照：可報考專門職業及技術人員高等考試「**公共衛生師**」(109/6/3通過公共衛生師法，自110年首度招考)。



# 公共衛生師工作內容

1. 公共衛生師服務對象以社區、場域之群體為主，  
包含環境健康風險評估、疫病調查及防治、民眾健康狀態調查及健康促進、食品安全風險調查及品質管理方案之規劃、推動或評估。
2. 受聘於醫事、健康照護或長期照顧機構、公共衛生師事務所及其他經主管機關認可之機構、場所。





3

# 多元化學生輔導

課業/生活/就業輔導  
助學方案



## 課業輔導

- 新生導航
- 服務學習
- 選課輔導
- 補救教學
- 教學助理制度
- 實習輔導
- 證照輔導

## 生活輔導

- 品格教育
- 弱勢助學
- 諮商輔導
- 住宿安全
- 健康管理
- 健康促進

## 生涯及就業

- 新生家長座談
- 性向測驗
- 證照輔導
- 職涯發展
- 就業輔導
- 業界專家諮詢

# 開設各類考照輔導班

- 醫務管理師
- 醫務行政管理人員
- 病歷資訊管理師
- CRM顧客關係管理
- IMA網路行銷分析師
- 調查與研究方法分析師
- MOS(Word、Excel、PowerPoint、Access)



### 學雜費減免

依身份別不同，全免至部分減免

### 惜福餐卷

困難學生，經導師審核後發放

### 弘愛築夢

針對經濟及文化不利學生提供協助

### 就學貸款

家庭年所得總額120萬以下，可貸款學雜費、生活費、住宿費、書籍費等。

### 弱勢助學補助

家庭年所得70萬以下，依家庭收入等級補助1.2萬至3.5萬學雜費。

### 緊急紓困金

家庭突遭變故或因新冠肺炎疫情，至家庭經濟陷入困境之在學學生。可申請緊急紓困金。

### 校內宿舍住宿減免補助、校外賃居學生住宿費補助、校外弱勢學生租金補貼

低收入學生優先，校內宿舍住宿可減免補助8500或4250元；校外弱勢學生租金補助每月1200-1800元。

# 叮嚀各位新鮮人

- 注意交通安全
- 勿碰毒與賭
- 善用學校資源
- 謙恭有禮
- 尊重師長友愛同學
- 主動學習
- 認真負責

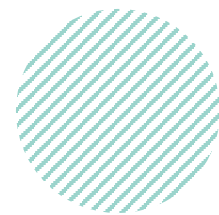

# 健管系網址

<http://hba.hk.edu.tw/main.php>

歡迎加入FB (HBA NEWS)



敬請加入弘光健管系LINE@





健管系 系辦 M608  
04-26318652

# 3201 佩玲學姊  
# 3202 欣蓉學姊

類別	職稱	姓名	E-mail	分機
專任	特聘講座教授	黃月桂(校長)	laura@sunrise.hk.edu.tw	1110
專任	副教授	陳亮汝(健康事業管理系主任)	ljchen92@sunrise.hk.edu.tw	3200、3232
專任	助理教授	張振傑(健康事業管理系組長)	changcc@sunrise.hk.edu.tw	3216
專任	副教授	吳牧臻	janice@sunrise.hk.edu.tw	3231
專任	副教授	楊秋月	iris@sunrise.hk.edu.tw	3217
專任	副教授	王美玲	mlwang@sunrise.hk.edu.tw	3218
專任	副教授	陳敏郎	chenml@sunrise.hk.edu.tw	3215
專任	副教授級專業技術人員	施博文	powen@sunrise.hk.edu.tw	3209
專任	助理教授	張炳華	bony@sunrise.hk.edu.tw	3213
專任	助理教授	李怡慶	yiiching.lee@sunrise.hk.edu.tw	1602、5247

Q & A